

**Azienda sanitaria locale 'TO3'**

**Avviso pubblico per il conferimento dell'incarico quinquennale di DIRIGENTE MEDICO - DISCIPLINA DI IGIENE, EPIDEMIOLOGIA E SANITA' PUBBLICA PER LA DIREZIONE DELLA S.C. IGIENE E SANITA' PUBBLICA**

**AVVISO PUBBLICO PER L'ATTRIBUZIONE DI INCARICO DI DIRETTORE DI STRUTTURA COMPLESSA**

In esecuzione della deliberazione n. 856 del 07.10.2022 è indetto, ai sensi del D.Lgs. n. 502/1992 e ss.mm.ii., del D.P.R. n. 484/97, del D.Lgs. n. 165/01 e ss.mm.ii., dal D.L. 158/2012 convertito in Legge n.189/2012 e della D.G.R. n. 14-6180 del 29.07.2013, avviso pubblico per il conferimento dell'incarico quinquennale di:

**DIRIGENTE MEDICO - DISCIPLINA DI IGIENE, EPIDEMIOLOGIA E SANITA' PUBBLICA**

**PER LA DIREZIONE DELLA S.C. IGIENE E SANITA' PUBBLICA**

Le modalità di attribuzione del presente incarico sono disciplinate dal DPR 484/97 e dal D. Lgs. n. 502/92 e ss.mm.ii.

All'incaricato sarà attribuito il trattamento giuridico ed economico di cui alle disposizioni legislative e al CCNL per l'Area della dirigenza Medico Veterinaria vigente. L'esclusività del rapporto di lavoro costituirà criterio preferenziale per il conferimento dell'incarico.

**1) REQUISITI GENERALI DI AMMISSIONE**

1       Cittadinanza italiana, fatte salve le equiparazioni stabilite dalle leggi vigenti, o cittadinanza di uno dei paesi dell'Unione Europea o Paesi Terzi. Ai sensi dell'art. 38 D.Lgs. n. 165/01 e dell'art. 3 D.P.C.M. 07.02.1994 n. 174 l'accesso

all'impiego è esteso ai cittadini degli Stati membri della U.E. ed ai loro familiari non aventi la cittadinanza di uno Stato membro che siano titolari del diritto di soggiorno o del diritto di soggiorno permanente in possesso dei seguenti requisiti:

- godimento dei diritti civili e politici anche negli Stati di appartenenza o di provenienza;
- possesso, fatta eccezione della titolarità della cittadinanza italiana, di tutti gli altri requisiti previsti per i cittadini della Repubblica;
- adeguata conoscenza della lingua italiana ai sensi del D.P.R. n. 752 del 26/07/1976.

2 Idoneità fisica: l'accertamento della idoneità fisica all'impiego, con l'osservanza delle norme in tema di categorie protette, è effettuato, a cura dell'ASL, prima dell'immissione in servizio.

3 Non aver riportato condanne penali e non essere destinatario di provvedimenti che riguardano l'applicazione di misure di prevenzione, di decisioni civili e di provvedimenti amministrativi iscritti nel casellario giudiziale.

Non essere sottoposto a procedimenti penali.

Età: ai sensi dell'art. 3, comma 6 della L. 15.05.1997, n. 127, la partecipazione alle selezioni indette da Pubbliche Amministrazioni non è più soggetta a limite di età, salve le limitazioni previste dalla vigente normativa per il collocamento a riposo d'ufficio.

## **2) REQUISITI SPECIFICI DI AMMISSIONE**

Possono partecipare all'avviso coloro che sono in possesso dei requisiti seguenti:

- **laurea in Medicina e Chirurgia**
- **iscrizione all'albo professionale dei medici chirurghi**

L'iscrizione al corrispondente albo professionale di uno dei Paesi dell'Unione Europea consente la partecipazione alla selezione, fermo restando l'obbligo dell'iscrizione all'albo in Italia prima dell'assunzione in servizio.

- **Anzianità** di servizio di sette anni, di cui cinque nella disciplina o disciplina equipollente e specializzazione nella disciplina o disciplina equipollente ovvero anzianità di servizio di dieci anni nella disciplina (ai sensi dell'art. 5 comma 1 lett. b del DPR 484/97).

Le discipline equipollenti sono individuate con D.M. 30.01.1998 e ss.mm.ii.

L'anzianità di servizio utile per l'accesso al secondo livello dirigenziale deve essere maturata presso amministrazioni pubbliche, istituti di ricovero e cura a carattere scientifico, istituti o cliniche universitarie e istituti zooprofilattici sperimentali, secondo quanto disposto dall'art. 10 del D.P.R. n. 484/97. Saranno valutati altresì i servizi prestati ai sensi del disposto degli artt. 11, 12, e 13 del D.P.R. n. 484/97.

Nei certificati di servizio devono essere indicate le posizioni funzionali o le qualifiche attribuite, le discipline nelle quali i servizi sono stati prestati, nonché le date iniziali e terminali dei relativi periodi di attività.

- **Curriculum** redatto ai sensi degli artt. 6 e 8 del D.P.R. 484/97 ovvero con riferimento:
  - a) alle competenze tecnico-professionali necessarie per l'effettivo svolgimento della tipologia di incarico in oggetto;
  - b) casistica trattata nei precedenti incarichi, misurabili in termini di volume e complessità; le casistiche devono essere riferite al decennio precedente alla data di pubblicazione nella Gazzette Ufficiale della Repubblica Italiana del presente avviso di attribuzione di incarico e devono essere certificate dal Direttore Sanitario sulla base dell'attestazione del direttore del competente

dipartimento o unità operativa della A.S.L. o dell'Azienda Ospedaliera (art 6 c. 2 DPR 484/97);

- c) scenario organizzativo in cui ha operato;
- d) rilevanza dell'attività di ricerca svolta nel corso dei precedenti incarichi;
- e) particolari risultati ottenuti nelle esperienze professionali precedenti;
- f) alla tipologia delle istituzioni in cui sono allocate le strutture presso le quali il candidato ha svolto la propria attività ed alla tipologia delle prestazioni erogate dalle strutture medesime;
- g) alla posizione funzionale del candidato nelle strutture ed alle sue competenze, con indicazioni di eventuali specifici ambiti di autonomia professionale con funzioni di direzione;
- h) alla tipologia qualitativa e quantitativa delle prestazioni effettuate dal candidato;
- i) ai soggiorni di studio o di addestramento professionale per attività attinenti alla disciplina in rilevanti strutture italiane o estere di durata non inferiore a tre mesi con esclusione dei tirocini obbligatori;
- j) alla attività didattica presso corsi di studio per il conseguimento di diploma universitario, di laurea o di specializzazione ovvero presso scuole per la formazione di personale sanitario con indicazione delle ore annue di insegnamento;
- k) alla partecipazione a corsi, congressi, convegni e seminari, anche effettuati all'estero, valutati secondo i criteri di cui all'art. 9 del D.P.R. 484/97, nonché alle pregresse idoneità nazionali.

Si considerano corsi di aggiornamento tecnico/professionale i corsi, i seminari, i convegni ed i congressi che abbiano, in tutto o in parte, finalità di

formazione e aggiornamento professionale di avanzamento di ricerca scientifica. (art. 9 c. 2 DPR 484/97).

l) altri eventuali ulteriori titoli utili agli effetti della valutazione di merito.

Nella valutazione del curriculum è presa in considerazione altresì la produzione scientifica strettamente pertinente alla disciplina, pubblicata su riviste italiane o straniere caratterizzate da criteri di filtro nell'accettazione dei lavori, della quale produzione sarà valutato l'impatto sulla comunità scientifica.

Oltre l'elenco cronologico delle pubblicazioni vanno allegare le pubblicazioni ritenute più significative.

Le pubblicazioni devono essere edite a stampa.

**I contenuti del curriculum, esclusi quelli di cui alla lettera h), possono essere autocertificati dal candidato (DPR 484/97 art. 8 c. 5).**

L'Azienda si riserva la facoltà di procedere a controlli a campione per accertare la veridicità delle dichiarazioni rilasciate dal candidato.

- **Attestato di formazione manageriale.**

Fino all'espletamento del primo corso di formazione, si prescinde dal possesso del requisito dell'attestato di formazione manageriale, fermo restando l'obbligo, nel caso di assunzione dell'incarico, di acquisire l'attestato nel primo corso utile nonché quanto previsto dall'Art. 15 c. 8) del D.Lgs. n. 502/92 e ss.mm.ii.

L'accertamento dei requisiti dell'art. 5, commi 1 e 2, del D.P.R. 484 del 10.12.97 è effettuato dalla Commissione di cui all'articolo 15 comma 7 bis lettera a) del D. Lgs. 502 del 30.12.92 e ss.mm.ii., e l'ammissibilità verrà comunicata ai candidati, immediatamente prima del colloquio.

## **DEFINIZIONE DEL PROFILO PROFESSIONALE**

### **PER L'INCARICO DI DIRETTORE DELLA**

## **S.C. SERVIZIO IGIENE E SANITA' PUBBLICA (SISP)**

**Il Decreto Balduzzi (D.L. 158/2012 convertito nella L. 189/2012)** definisce le linee di indirizzo per il conferimento degli incarichi di Direzione di Struttura Complessa delle Aziende del Servizio Sanitario del Piemonte.

Tale deliberazione prevede che l'Azienda definisca il concreto fabbisogno che caratterizza la struttura complessa cui affersce l'incarico sotto i profili clinico, tecnico, scientifico e manageriale, tenendo conto della programmazione aziendale generale e delle attività che la struttura complessa è chiamata a svolgere. Per questo motivo si rende necessario da un lato specificare la tipologia di struttura cui si riferisce l'incarico e dall'altro il profilo professionale dei candidati.

### **TIPOLOGIA DI STRUTTURA**

L'ASL TO3 è un'Azienda territoriale di circa 581.000 residenti distribuiti su un territorio comprendente 109 Comuni per complessivi 2.952 Km<sup>2</sup>, caratterizzato da forti differenziazioni collegate a realtà sociali articolate (dalle aree della prima cintura metropolitana a forte concentrazione abitativa a quelle di estrema montagna a scarsissima densità abitativa).

Il territorio è ripartito in 5 Distretti Territoriali (Distretto Area Metropolitana Centro, Distretto Area Metropolitana Sud, Distretto Area Metropolitana Nord, Distretto Pinerolese, Distretto Val Susa Val Sangone).

L'ASL TO3 gestisce tre ospedali: Rivoli, Pinerolo e Susa. Gli ospedali di Rivoli e Pinerolo sono classificati come ospedali Spoke con DEA di I livello, mentre l'ospedale di Susa è classificato come ospedale di base con Pronto Soccorso di Area disagiata, al fine di tutelare le aree territoriali con tempi di percorrenza superiori ai tempi previsti dal Regolamento per un servizio di emergenza efficace (*D.G.R. n. 1-600 del 19/11/2014 "Adeguamento della rete ospedaliera agli standard della Legge*

*135/2012 e del Patto per la Salute 2014/2016 e linee di indirizzo per lo sviluppo della rete territoriale”).*

I posti letto ospedalieri complessivi sono 620.

La riconversione di quattro piccoli ospedali (Giaveno, Torre Pellice, Avigliana e Pomaretto) ha portato alla creazione di quattro strutture di CAVS (Continuità Assistenziale a Valenza Sanitaria) per un totale di 82 posti letto.

Sono attive inoltre le seguenti Case della Salute: Avigliana, Giaveno, Torre Pellice, Pianezza, Cumiana, Vigone e Beinasco (Borgaretto) ed una Casa della Salute Materno infantile a Collegno.

Sul territorio aziendale è presente l’A.O.U. San Luigi di Orbassano con cui sono stati avviati numerosi progetti di integrazione delle attività.

Sono altresì presenti n. 6 Case di Cura private accreditate per circa n. 600 P.L. complessivi dedicati a Neuropsichiatria, R.R.F e Lungodegenza.

L’Azienda ha circa 3.900 dipendenti, 250 unità di personale con contratti atipici, 400 medici convenzionati di medicina generale, 60 pediatri di libera scelta, circa 260 specialisti convenzionati.

Il bilancio è pari a circa 1.000 milioni di euro.

## **CARATTERISTICHE DELLA STRUTTURA**

### **Dipartimento di Prevenzione**

Il Dipartimento di Prevenzione è un dipartimento di tipo strutturale e pone in essere funzioni di produzione di servizi sanitari. Tra le competenze del Dipartimento di Prevenzione rientrano, infatti, la salvaguardia della salute collettiva da raggiungere attraverso il perseguimento di obiettivi di prevenzione delle malattie e delle disabilità; la promozione della salute e del miglioramento della qualità degli ambienti di vita e di lavoro attraverso l’individuazione e la successiva rimozione delle cause di nocività e malattia siano esse di origine ambientale, umana od animale. Sono

sviluppate le specifiche azioni secondo le indicazioni nazionali e sono sviluppate attività di epidemiologia, promozione della salute e di prevenzione delle malattie cronico degenerative in collaborazione con gli altri servizi e Dipartimenti aziendali.

Sono individuate nel Dipartimento di Prevenzione le Strutture Complesse e Semplici di seguito illustrate:

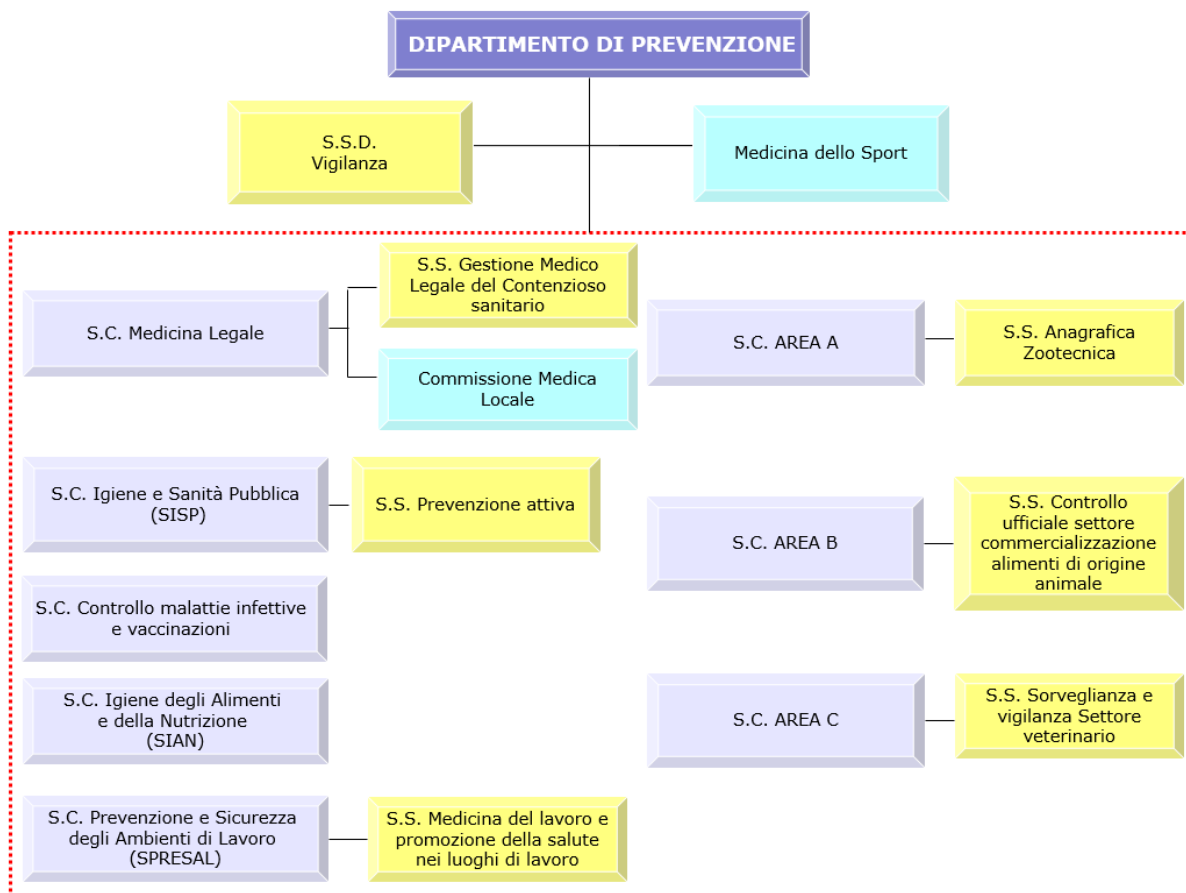

## S.C. SISP

La Struttura Complessa “Igiene e Sanità Pubblica (SISP)” svolge in via prioritaria le seguenti funzioni:

- Tutela della salute e della sicurezza degli ambienti aperti e confinati, con particolare riguardo a valutazione igienico-sanitaria degli strumenti di regolazione e pianificazione urbanistica; tutela della salute dai fattori di rischio presenti in ambiente di vita non confinato; tutela della salute nell’uso delle piscine pubbliche o di uso pubblico; tutela della salute nell’uso delle



acque di balneazione; tutela della salubrità e sicurezza delle civili abitazioni (compresi i programmi di sorveglianza e prevenzione degli incidenti domestici); tutela delle condizioni igieniche e di sicurezza degli edifici ad uso scolastico e ricreativo, delle strutture destinate ad attività sanitaria e socio-sanitaria e degli stabilimenti termali; tutela della popolazione dal rischio amianto; prevenzione e sicurezza nell'uso di radiazioni ionizzanti e non ionizzanti e dal rischio radon negli ambienti di vita; tutela della salute dai rischi per la popolazione derivanti dall'utilizzo di sostanze chimiche (REACH); promozione della sicurezza stradale; collaborazione con gli altri Enti e Istituzioni locali per la predisposizione di sistemi di risposta ad emergenze da fenomeni naturali o provocati; collaborazione con le altre Strutture Aziendali e con gli Enti e le Istituzioni locali per la predisposizione dei PEPS.

- Sorveglianza sui fattori di rischio di malattie croniche.
- Gestione del registro delle cause di morte ed atti connessi.
- Educazione sanitaria e promozione della salute sui temi di competenza.

Nell'ambito della Struttura Complessa "Igiene e Sanità Pubblica (SISP)" opera la Struttura Semplice "Prevenzione Attiva" che svolge prioritariamente le seguenti funzioni:

- Gestione dei programmi di screening e prevenzione dei tumori elaborati dalla Regione in collaborazione con le strutture aziendali.
- Attività di rappresentanza dell'Azienda negli organismi regionali di riferimento.
- Gestione e aggiornamento della coorte della popolazione eleggibile agli screening.

- Gestione delle agende delle unità di prelievo per lo screening cervicovaginale, delle unità di senologia per lo screening mammografico, delle endoscopie e dell'accettazione dei FOBT e invio al laboratorio analisi per lo screening coloretale.
- Gestione degli accordi con i responsabili delle strutture organizzative coinvolte nei programmi di screening per l'utilizzo di personale numericamente sufficiente e tecnicamente formato per effettuare le prestazioni di screening e perseguire gli obiettivi di qualità e di quantità.
- Monitoraggio degli indicatori di efficienza dei tre programmi di screening e garantire le tempistiche previste nell'ambito dell'assicurazione di qualità.
- Raccolta dei dati riguardanti diagnosi e trattamento delle lesioni individuate dai programmi di screening.
- Costruzione degli indicatori nazionali di qualità degli screening Mammografico, Cervicovaginale, Coloretale.
- Diffusione dell'immagine e della cultura dei Programmi di Screening attraverso l'impiego del materiale ad hoc allestito dalla Regione Piemonte ed attraverso iniziative pubbliche in ASL e sul territorio.

### **Dotazione strutturale**

Il SISP dell'ASL TO3 opera su 4 sedi:

SISP	COLLEGNO  RIVOLI  PINEROLO  SUSA
------	--

### **Dotazione di personale**

Il personale assegnato alla S.C. SISP ammonta a 22 unità ed è così composto:

<b>Unità di Personale dipendente</b>	<b>22</b>
Personale medico	4
Personale infermieristico	2
Altro personale ruolo sanitario (tecnici prevenzione)	11
Personale amministrativo	5

### **ATTIVITA' ANNO 2021**

Le attività di competenza del SISP sono erogate nel rispetto dei programmi nazionali e regionali di prevenzione, e declinati nel Piano Locale della Prevenzione dell'ASL TO3.

Le attività di controllo effettuate nell'anno 2021 effettuate dalla S.C. SISP sono sotto riportate:

<b>Vigilanza di iniziativa</b>	<b>Numero interventi di controllo anno</b>	
	<b>2021</b>	
	<b>Programmati</b>	<b>Effettuati</b>
Strutture scolastiche	0	0
Strutture natatorie	0	28
Strutture ricettive	0	53
Esercizi di estetica/solarium	0	23
Esercizi di acconciatore	0	34
Attività di tatuaggio e piercing	0	8

Attività di tatuaggio e piercing per allerta		0
Cosmetici	3	5
Soccorso infermi - strutture	22	46
Soccorso infermi - mezzi	151	173
<b>TOTALE</b>	<b>176</b>	<b>370</b>

<b>Vigilanza su richiesta</b>	<b>ANNO 2021</b>		
	<b>Interventi di controllo</b>	<b>Campioni</b>	<b>Accertamenti strumentali</b>
Idoneità alloggiativa	27		
Strutture sanitarie	20		
Strutture socio assistenziali	52		
Amianto: verifica documento manutenzione e controllo	8		

Amianto: autorimozione	36		
Coperture in amianto: sopralluoghi	5		
Esposti / segnalazioni	173		
Controlli per legionellosi	17	7	7
Commissioni pubblico spettacolo	0		
<b>TOTALE</b>	<b>338</b>	<b>7</b>	<b>7</b>

<b>Vigilanza rischi emergenti cura corpo</b>	<b>Numero</b>
<b>ESTETICA</b>	
Totale esercizi estetica e/o solarium censiti	563
Totale unità controllate (no valutazioni SCIA)	0
Totale sopralluoghi	0
Totale apparecchiature elettromeccaniche controllate	/

<b>TATUAGGI E PIERCING</b>	
Totale esercizi censiti	106
Totale unità controllate (no valutazioni SCIA)	4
Totale sopralluoghi	4

## **PROFILO PROFESSIONALE**

### **Competenze professionali**

Il compito precipuo della S.C. SISP dell'ASL TO3 è quello di assicurare la tutela della salute e della sicurezza degli ambienti aperti e confinati.

La tipologia di attività dovrà essere in linea con la programmazione regionale e con quanto previsto dal Piano Regionale della Prevenzione, che esplicita specifici programmi, azioni ed "indicatori sentinella", in coerenza con il Piano Nazionale della Prevenzione.

In particolare il Direttore della S.C. SISP dovrà essere dotato di un'appropriata preparazione professionale e gestionale nonché di una visione moderna relativamente alle tematiche di Sanità Pubblica, con specifico riferimento a:

- competenza e comprovata esperienza nell'ambito delle principali aree della Sanità Pubblica;
- conoscenza e capacità di gestione, sia sotto l'aspetto normativo sia procedurale, delle procedure e delle attività tipiche di sanità pubblica: pareri e vigilanza sulle strutture sanitarie, socio-assistenziali, recettive e scolastiche; pareri relativi all'igiene edilizia, piani regolatori e strumenti urbanistici; VIA e VAS; valutazione impatto sulla salute dei principali rischi derivanti dalle matrici ambientali; controllo dei prodotti pericolosi per la salute e la sicurezza dei consumatori; controllo su apparecchi radiogeni e gas tossici; rilascio

pareri tecnici per Conferenze dei Servizi, strumenti urbanistici, Commissione di Vigilanza, Istituti scolastici, etc...;

- competenza circa i dati epidemiologici e gestionali disponibili e le principali novità scientifiche di settore, nell'identificazione e promozione dei cambiamenti professionali, organizzativi e relazionali sostenibili e utili alla realizzazione della Mission della SC di appartenenza e dell'Azienda nel suo complesso;
- tutela della collettività e dei singoli dai rischi sanitari degli ambienti di vita anche con riferimento agli effetti sanitari degli inquinanti ambientali;
- promozione della salute e prevenzione delle malattie cronico-degenerative in attuazione del Piano Regionale di Prevenzione;
- conoscenze in merito alla gestione epidemiologica delle attività di screening e alle attività di educazione e promozione della salute, con particolare attenzione ai contenuti del PLP in merito al setting sanitario (fumo, diabete, alcool, incidenti domestici, comportamenti a rischio e Piano Locale di Cronicità);
- capacità di promuovere il lavoro in rete nonché di sviluppare processi di integrazione e collaborazione con le altre Strutture Aziendali e con altri soggetti esterni, istituzionalmente coinvolti nelle problematiche di salute pubblica: Amministrazioni comunali, Regione, ARPA, Prefettura, altri organismi di controllo (NAS, Guardia di Finanza, ecc.);
- capacità nell'ambito dell'analisi dei bisogni di salute della popolazione, sapendo utilizzare in particolare i risultati degli studi epidemiologici ai fini della programmazione dei servizi;

- capacità nella stesura di protocolli operativi di interventi di prevenzione, di educazione sanitaria e/o di promozione della salute, per le principali aree di intervento di Sanità Pubblica;
- capacità di lavorare per obiettivi secondo le strategie e gli indirizzi aziendali.

### **Capacità organizzative**

Il candidato dovrà dimostrare di avere capacità organizzative in grado di:

- conoscere i concetti di mission e vision dell'organizzazione, promozione dello sviluppo e della realizzazione degli obiettivi dell'Azienda;
- gestire e coordinare le risorse umane, materiali, tecnologiche e finanziarie assegnate, finalizzate al raggiungimento degli obiettivi annuali di budget;
- conoscere le principali norme contrattuali relative alla gestione del personale;
- responsabilizzare i collaboratori, con relativi criteri di delega, orientandone l'attività secondo progetti-obiettivo, individuali e di équipe;
- individuare le priorità relative alla formazione e crescita dei collaboratori;
- favorire la positiva soluzione dei conflitti e costruire un buon clima organizzativo, nonché favorire il lavoro di gruppo e l'integrazione del personale della struttura di appartenenza con altre strutture aziendali;
- promuovere, negli operatori, comportamenti di gestione dell'autonomia tecnico professionale;
- comunicare, motivare, valorizzare, favorire ed implementare lo sviluppo professionale;
- trasferire le conoscenze ai dirigenti medici ed al personale del comparto afferenti alla Struttura
- promuovere l'osservanza del codice di comportamento dei pubblici dipendenti;
- lavorare per obiettivi, impostare e gestire le attività della struttura organizzativa secondo logiche di programmazione aziendale;



- garantire l'organizzazione del lavoro e l'impegno di risorse adeguato ad un modello organizzativo flessibile, garantendo interazione con le altre strutture del Dipartimento di Prevenzione, degli altri Dipartimenti aziendali e dei Presidi Ospedalieri, in stretta sinergia con la Direzione Aziendale;
- promuovere il lavoro in rete e la progettazione partecipata multiprofessionale e multidisciplinare nonché sviluppare processi di integrazione e collaborazione con le altre Strutture aziendali;
- orientare al cambiamento e alla promozione sistematica della qualità dei comportamenti professionali;
- introdurre e promuovere innovazioni organizzative ed operative per migliorare l'efficienza e l'efficacia delle attività della struttura;
- assicurare la corretta applicazione delle procedure operative, nella logica del miglioramento continuo;
- garantire il rispetto della normativa in ambito di anticorruzione e promozione della conoscenza del regolamento aziendale nell'ambito della struttura gestita e del rispetto e dell'applicazione della normativa in tema di sicurezza dei lavoratori (D.L.vo 81/2008);
- favorire l'informazione dell'utente;
- organizzare le attività specifiche, con particolare riguardo agli aspetti di programmazione valutazione dei carichi di lavoro e di prestazioni individuali dei collaboratori;
- lavorare per obiettivi secondo le strategie aziendali, garantendo il coinvolgimento responsabile dei collaboratori;
- promuovere nuovi modelli organizzativi;
- inserire, coordinare e valutare il personale della struttura relativamente alle competenze professionali ed ai comportamenti organizzativi;

- promuovere e gestire riunioni a carattere organizzativo e clinico, favorendo condivisione del lavoro in équipe e integrazione con le altre strutture aziendali;
- garantire l’aggiornamento e la formazione del personale dirigente e del personale sanitario (infermieri e tecnici della prevenzione), in linea con gli obiettivi della Struttura Complessa.

### **Governo clinico**

Il candidato dovrà dimostrare di avere competenze nell’ambito della gestione per processi, secondo un modello di miglioramento continuo della Qualità (audit, utilizzo di standard.), applicando tali misure alla valutazione della performance dei singoli professionisti, delle istituzioni e delle strutture sanitarie, assumendosi la responsabilità di partecipazione alla creazione e all’implementazione di meccanismi atti a promuovere la qualità delle cure.

Deve saper promuovere l’introduzione e l’implementazione di nuovi modelli organizzativi e professionali e/o nuove tecniche di governance.

Inoltre il Direttore della S.C. SISP dovrà possedere capacità di gestione e/o partecipazione a progetti di prevenzione aziendali, regionali, nazionali o europei nonché capacità di utilizzo degli strumenti del governo clinico e del miglioramento continuo della qualità e della sicurezza dei servizi sanitari.

### **Formazione/ricerca scientifica**

Il candidato dovrà attestare un proprio percorso formativo coerente con gli obiettivi della struttura e di avere interesse nell’ambito della ricerca scientifica e dell’innovazione organizzativa.

### **3) PRESENTAZIONE DELLE DOMANDE - TERMINE E MODALITÀ**

La domanda di ammissione, da redigersi in carta semplice, indirizzata alla Struttura Complessa Personale e Gestione Risorse Umane dell’Azienda Sanitaria Locale TO3, potrà essere inoltrata con le seguenti modalità:

raccomandata a.r. o agenzia di spedizione = Struttura Complessa Personale e Gestione Risorse Umane dell'Azienda Sanitaria Locale TO3 – Via Martiri XXX Aprile, 30 – 10093 COLLEGNO (TO)

In tal caso l'istanza debitamente firmata dall'interessato deve essere spedita unitamente a fotocopia di un documento d'identità in corso di validità del sottoscrittore

tramite Posta Elettronica Certificata al seguente indirizzo = [aslto3@cert.aslto3.piemonte.it](mailto:aslto3@cert.aslto3.piemonte.it)

L'istanza e la documentazione (curriculum, elenco documenti e autocertificazioni varie) devono essere sottoscritte e scannerizzate e devono essere allegate in un unico file formato pdf comprensiva di copia di valido documento d'identità in corso di validità dell'aspirante.

La validità di tale invio è subordinata all'utilizzo da parte del candidato di casella di posta elettronica certificata propria. In caso contrario si provvederà all'esclusione dal bando.

In caso di invio tramite P.E.C. la data di spedizione è stabilita e comprovata dall'Ente ricevente.

Non è valido l'invio da casella di posta elettronica semplice, anche se indirizzata alla P.E.C. aziendale.

Il termine per la presentazione delle domande scade alle ore 12,00 del trentesimo giorno a decorrere dal giorno successivo a quello della data di pubblicazione del presente avviso nella Gazzetta Ufficiale della Repubblica Italiana.

Qualora detto giorno sia festivo, il termine è prorogato alla stessa ora del giorno successivo non festivo. Non si terrà conto delle domande che, per qualsiasi causa, perverranno all'Azienda Sanitaria in data successiva al termine di scadenza, anche se inoltrate a mezzo del servizio postale: **non fa fede il timbro postale.**

Nella domanda i candidati devono dichiarare ai sensi dell'art. 46 e 47 del D.P.R. 445/2000, consapevoli delle sanzioni penali previste dall'art. 76 dello stesso D.P.R., i seguenti dati:

- 1) il cognome e il nome;
- 2) la data, il luogo di nascita e la residenza ed il codice fiscale;
- 3) il possesso della cittadinanza italiana, salve le equiparazioni stabilite dalle leggi vigenti, o cittadinanza di uno dei Paesi dell'Unione Europea/Paese Terzo (in tal caso il candidato deve dichiarare il possesso dei requisiti di cui al punto 1 dei "Requisiti Generali di ammissione") e un'adeguata conoscenza della lingua italiana;
- 4) il Comune di iscrizione nelle liste elettorali, ovvero i motivi della loro non iscrizione o della cancellazione dalle liste medesime;
- 5) dichiarazione di non aver riportato condanne penali e di non essere destinatario di provvedimenti che riguardano l'applicazione di misure di prevenzione, di decisioni civili e di provvedimenti amministrativi iscritti nel casellario giudiziale ai sensi della vigente normativa; in particolare di non aver riportato condanne penali per i reati di cui agli articoli 600-bis, 600-ter, 600-quater, 600-quinquies e 609-undicies del codice penale, ovvero dell'irrogazione di sanzioni interdittive all'esercizio di attività che comportino contatti diretti e regolari con minori oppure indicare le eventuali condanne riportate;
- 6) di non essere a conoscenza di essere sottoposto a procedimenti penali;
- 7) titoli di studio posseduti e requisiti generali e specifici di ammissione (indicando sede e denominazione dell'Istituto/Università presso i quali gli stessi sono stati conseguiti, data conseguimento, titolo della tesi, votazione riportata, per la specializzazione indicare inoltre la durata legale del corso di anni accademici e se conseguita ai sensi del D.Lgs. n. 257/91 o ai sensi del D.Lgs n. 368/99;

- 8) l'iscrizione all'albo dell'Ordine dei Medici con indicazione del luogo, data e numero di iscrizione;
- 9) la posizione nei riguardi degli obblighi militari (per i soggetti nati entro il 31/12/1985);
- 10) i servizi prestati presso Pubbliche Amministrazioni nonché eventuali cause di risoluzione di precedenti rapporti di pubblico impiego;
- 11) di non essere stato destituito o dispensato dall'impiego presso una pubblica amministrazione;
- 12) il possesso di eventuali titoli che conferiscono il diritto di precedenza o preferenza nella nomina (in caso negativo omettere tale dichiarazione)
- 13) il domicilio presso il quale deve, ad ogni effetto, essere fatta ogni necessaria comunicazione;
- 14) di accettare le condizioni fissate dal bando di concorso, nonché quelle che disciplinano lo stato giuridico-economico del personale dell'ASL TO3;
- 15) l'autorizzazione all'Azienda al trattamento dei propri dati personali, ai sensi del Decreto Legislativo 30.06.2003 n. 196 finalizzato agli adempimenti per l'espletamento della procedura concorsuale.

I dati forniti dai candidati saranno raccolti presso l'ufficio competente per le finalità di gestione dell'avviso e, successivamente all'eventuale instaurazione del rapporto di lavoro, saranno trattati soltanto per le finalità inerenti alla gestione del rapporto stesso.

Le medesime informazioni potranno essere comunicate unicamente ad amministrazioni pubbliche direttamente interessate alla posizione giuridico-economica del candidato. Il conferimento dei dati è comunque obbligatorio ai fini della valutazione dei requisiti di partecipazione al concorso, pena l'esclusione;

- 16) data e firma in originale. La sottoscrizione non è soggetta ad autenticazione.

La mancata sottoscrizione della domanda in originale comporta l'esclusione dal concorso.

Ai sensi dell'art. 20 della Legge 5.02.1992, n. 104, i candidati portatori di handicap hanno la facoltà di indicare, nella domanda di partecipazione al concorso, l'ausilio necessario in relazione al proprio handicap, nonché l'eventuale necessità di tempi aggiuntivi per l'espletamento delle prove.

Gli aspiranti devono altresì indicare l'indirizzo presso il quale deve, ad ogni effetto, essere fatta ogni necessaria comunicazione, con esatta indicazione del codice di avviamento postale, n. telefonico (anche cellulare); essi sono tenuti a comunicare tempestivamente ogni cambiamento di indirizzo all'Amministrazione, la quale non assume alcuna responsabilità nel caso di irreperibilità presso l'indirizzo comunicato.

L'Amministrazione si riserva la facoltà di richiedere, in qualunque momento, la presentazione dei documenti attestanti il possesso dei requisiti dichiarati.

#### **4) DOCUMENTAZIONE DA ALLEGARE ALLA DOMANDA**

- a) Curriculum formativo e professionale redatto e sottoscritto dall'interessato.
- b) Idonea certificazione attestante il conseguimento dei titoli di cui al punto 2. La certificazione relativa alla tipologia qualitativa e quantitativa delle prestazioni effettuate dal candidato non può essere prodotta in autocertificazione secondo quanto disposto dall'art. 8, comma 5 del D.P.R. 484/1997.
- c) Eventuali pubblicazioni o altri documenti scientifici e di carriera che il candidato ritenga opportuno presentare.
- d) Elenco in carta semplice dei documenti e dei titoli presentati, datato e firmato.
- e) Copia fotostatica di valido documento di riconoscimento con fotografia.

Non saranno presi in considerazione documenti o titoli che gli aspiranti hanno allegato a pratiche di altri avvisi o concorsi presso questa Azienda.

L'Azienda si riserva la facoltà di richiedere integrazioni, rettifiche e regolarizzazioni di documenti che si riterranno legittimamente attuabili.

I lavori scientifici (articoli, comunicazioni, abstracts, poster, ecc.), che devono essere editi a stampa, devono essere materialmente prodotti in originale o in copia autenticata ai sensi di legge, ovvero in semplice copia fotostatica tratta dagli originali pubblicati dichiarata conforme all'originale ai sensi di legge dal candidato. Se solo dichiarati non saranno valutati.

Di tali pubblicazioni deve essere prodotto elenco dettagliato, con numerazione progressiva in relazione al corrispondente documento e con indicazione della relativa forma originale o autenticata e può valere come dichiarazione di conformità agli originali citando la seguente formula: "Il sottoscritto \_\_\_\_\_, ai sensi degli Artt. 47 e 76 del D.P.R. 445/2000 dichiara che le copie dei documenti allegati sono conformi agli originali".

L'aspirante può inoltre allegare eventuali titoli che ritenga opportuno presentare per la valutazione di merito, prodotti in originale o in copia autenticata ai sensi di legge.

I titoli che ex art. 5 D.P.R. n. 487/94 danno diritto a precedenza o preferenza a parità di punteggio o ad eventuali riserve previste da leggi speciali devono essere ritualmente autocertificati.

Non saranno valutati i titoli non debitamente autocertificati o presentati oltre il termine di scadenza, né saranno prese in considerazione copie di documenti non autenticati ai sensi di legge.

L'eventuale riserva di invio successivo di documenti è priva d'effetto.

Qualora le dichiarazioni di cui agli Artt. 46 e 47 del D.P.R. 445/2000 e s.m.i. presentino delle irregolarità o delle omissioni rilevabili d'ufficio, non costituenti falsità riguardanti i requisiti d'ammissione si darà notizia di tale irregolarità

all'interessato, il quale sarà tenuto alla regolarizzazione o al completamento della dichiarazione; in mancanza il procedimento non avrà seguito.

L'Azienda effettua idonei controlli, anche a campione, e in tutti i casi in cui sorgono fondati dubbi, sulla veridicità delle dichiarazioni sostitutive di cui agli artt. 46 e 47 D.P.R. 445/2000 e s.m.i.. Chiunque rilascia dichiarazioni mendaci, forma atti falsi o ne fa uso nei casi previsti dal D.P.R. n. 445/2000 e s.m.i., è punito ai sensi del codice penale e delle leggi speciali in materia.

L'esibizione di un atto contenente dati non più rispondenti a verità equivale ad uso di atto falso.

Le dichiarazioni sostitutive rese ai sensi degli artt. 46 e 47 D.P.R. 445/2000, e s.m.i., sono considerate come fatte a pubblico ufficiale.

Se i reati di cui sopra sono commessi per ottenere la nomina ad un pubblico ufficio, il giudice, nei casi più gravi, può applicare l'interdizione temporanea dai pubblici uffici.

Ferme restando le sanzioni penali previste dall'art. 76 D.P.R. n. 445/2000, e s.m.i., per l'ipotesi di dichiarazioni mendaci, qualora dai controlli emerga la non veridicità delle dichiarazioni rese dal concorrente, il medesimo decade dai benefici eventualmente conseguenti al provvedimento emanato sulla base della dichiarazione non veritiera.

#### **5) DICHIARAZIONI SOSTITUTIVE**

La dichiarazione sostitutiva relativa agli incarichi dirigenziali (incarico di direttore di struttura complessa, incarico di responsabile di struttura semplice, incarico di alta professionalità, incarico di natura professionale, ecc.) deve contenere: tipologia incarico, denominazione incarico, date di inizio e fine complete di giorno, mese, anno.



I servizi prestati all'estero devono essere riconosciuti ai sensi della L. n. 735/60 e pertanto occorre specificare analiticamente gli estremi del Ministero della salute con il quale ne è stato disposto il riconoscimento in Italia.

La dichiarazione sostitutiva relativa al servizio prestato presso Case di Cura private deve espressamente contenere l'indicazione della convenzione o accreditamento con il S.S.N.; in assenza di tale indicazione il servizio non sarà considerato, qualora di dipendenza, nei titoli di carriera ma nel curriculum formativo e professionale.

La dichiarazione sostitutiva relativa allo svolgimento di attività ambulatoriale interna in base a rapporti convenzionali di cui all'art. 21 del D.P.R. n. 483/97 (attività specialistica ambulatoriale convenzionata) deve inoltre contenere tassativamente l'orario di attività settimanale.

La dichiarazione sostitutiva relativa ai periodi di effettivo servizio militare di leva, di richiamo alle armi, di ferma volontaria e di rafferma deve tassativamente contenere quanto indicato nel foglio matricolare dello stato di servizio (esatto periodo di svolgimento, qualifica rivestita e struttura presso cui è stato prestato).

La dichiarazione sostitutiva relativa alla partecipazione a corsi, convegni, congressi, seminari deve contenere: oggetto, società o ente organizzatore, data, luogo e durata di svolgimento, partecipazione come uditore o relatore e se era previsto un esame finale.

La dichiarazione sostitutiva relativa a dottorato di ricerca e a master deve contenere: denominazione del titolo, sede e denominazione dell'università/ente presso cui è stato conseguito, durata legale del corso, data conseguimento, votazione riportata.

La dichiarazione sostitutiva relativa allo svolgimento di attività di docenza, deve contenere: titolo, società o ente organizzatore, date in cui è stata svolta la docenza, numero di ore svolte.

## **6) NOMINA DELLA COMMISSIONE E MODALITA' DI SELEZIONE**

La Commissione, ai sensi di quanto disposto dall'art. 15 D. Lgs. n. 502/92 e s.m.i., modificato dall'art.20 della Legge 118/2022, è composta dal Direttore Sanitario dell'azienda interessata e da tre Direttori di Struttura Complessa nella medesima disciplina dell'incarico da conferire, dei quali almeno due responsabili di strutture complesse in regioni diverse da quella ove ha sede l'azienda interessata alla copertura del posto, individuati tramite sorteggio da un elenco nazionale nominativo costituito dall'insieme degli elenchi regionali dei Direttori di Struttura Complessa appartenenti ai ruoli regionali del Servizio Sanitario Nazionale.

Qualora fosse sorteggiato più di un direttore di struttura complessa della medesima regione ove ha sede l'azienda interessata alla copertura del posto, è nominato componente della commissione il primo sorteggiato e si prosegue nel sorteggio fino a individuare almeno due componenti della commissione direttori di struttura complessa in regioni diverse da quella ove ha sede l'azienda. Se all'esito del sorteggio la metà dei direttori di struttura complessa non è di genere diverso, si prosegue nel sorteggio fino ad assicurare ove possibile l'effettiva parità di genere nella composizione della commissione, fermo restando il criterio territoriale.

Le operazioni di sorteggio dei componenti la commissione di selezione sono svolte dalla Commissione di sorteggio nominata dal Direttore Generale dell'ASL TO3 e composta da tre dipendenti del ruolo amministrativo di cui uno con funzioni di Presidente e uno anche con funzioni di segretario.

Per ogni componente titolare viene sorteggiato almeno un componente supplente.

Le operazioni di sorteggio si svolgeranno, in pubblica seduta, presso la S.C. Personale e Gestione Risorse Umane dell'A.S.L. TO3, Via Martiri XXX Aprile, n 30 – Collegno (TO), alle ore 10,00 del giorno successivo alla data di scadenza del bando.

Qualora detto giorno sia sabato o festivo, il sorteggio sarà effettuato il primo giorno non festivo immediatamente successivo nell'orario anzidetto.

Nel caso in cui i Componenti sorteggiati non accettino la nomina o risultino incompatibili con la funzione, ai sensi della legislazione vigente, si procederà a nuovi sorteggi che si effettueranno nello stesso luogo ed alla stessa ora sopra indicati, ogni primo e quindicesimo giorno del mese fino a che non verrà completata la Commissione esaminatrice della selezione.

Qualora detto giorno sia sabato o festivo, il sorteggio sarà effettuato il primo giorno non festivo immediatamente successivo nell'orario anzidetto.

Il presente comunicato ha valore di notifica nei confronti di tutti gli interessati.

La data e la sede del colloquio saranno comunicate ai candidati risultati in possesso dei requisiti richiesti, sul sito Aziendale: [www.aslto3.piemonte.it](http://www.aslto3.piemonte.it) – Amministrazione trasparente - bandi di concorso; e tramite lettera raccomandata a.r. o telegramma al recapito indicato nella domanda, o tramite Posta Elettronica Certificata nel caso la domanda sia stata inviata per via telematica almeno 15 giorni antecedenti la data del colloquio.

I candidati che non si presenteranno a sostenere il colloquio nel giorno, nell'ora e nella sede stabiliti, saranno dichiarati esclusi dalla procedura quale sia la causa dell'assenza, anche se non dipendente dalla volontà dei singoli concorrenti.

La Commissione, al termine del colloquio e della valutazione del curriculum, stabilirà sulla base dell'analisi di una valutazione complessiva, l'idoneità di ciascun candidato all'incarico.

## **7) PUNTEGGIO MACROAREE E MODALITA' DI SELEZIONE**

La Commissione preso atto del profilo Professionale del dirigente da incaricare, così come delineato nel presente avviso, all'atto del primo insediamento definisce i criteri di valutazione.

Sulla base di quanto previsto dalla D.G.R. n. 14-6180 del 29.07.2013, gli ambiti della valutazione sono articolati sulle seguenti macroaree:

- Curriculum                      punteggio massimo: punti 40
- colloquio                      punteggio massimo: punti 60

L'analisi comparativa dei curricula con l'attribuzione del relativo punteggi avviene sulla base dei seguenti elementi:

Esperienze di carattere professionale e formativo PUNTI 10

(sulla base delle definizioni di cui all'art. 8 comma 3, DPR 484/97)

Titoli professionali posseduti PUNTI 10

(titoli scientifici, accademici, e pubblicazioni con particolare riferimento alle competenze organizzative e professionali)

Volume dell'attività svolta PUNTI 10

(in linea con i principi di cui all'art. 6 in particolare commi 1 e 2 DPR n. 484/97)

Aderenza al profilo professionale ricercato PUNTI 10

Il colloquio è diretto a verificare le capacità professionali del candidato nella specifica disciplina con riferimento alle esperienze professionali maturate e documentate nel curriculum nonché ad accertare le capacità gestionali, organizzative e di direzione con riferimento all'incarico da assumere (art. 8, comma 2 DPR 484/1997).

Il colloquio si intende superato con il punteggio minimo di 42/60.

Il punteggio complessivo è determinato sommando il punteggio conseguito nella valutazione del curriculum al punteggio riportato nel colloquio.

**8) CONFERIMENTO DELL'INCARICO**

L'incarico, che ha durata di cinque anni, rinnovabile ai sensi della normativa vigente, verrà conferito dal Direttore Generale con atto deliberativo di nomina.

Ai sensi dell'Art. 15 comma 7 bis lettera b) del D. Leg. n. 502/1992 e ss.mm.ii. sulla base dell'analisi comparativa dei curricula, dei titoli professionali posseduti, avuto anche riguardo alle necessarie competenze organizzative e gestionali, dei volumi dell'attività svolta, dell'aderenza al profilo ricercato e degli esiti del colloquio, la commissione redige la graduatoria dei candidati.

Il Direttore Generale procede alla nomina del candidato che ha conseguito il miglior punteggio secondo quanto previsto dall'art. 20 della Legge 05.08.2022, n. 118. A parità di punteggio prevale il candidato più giovane di età.

L'Azienda provvederà alla pubblicazione sul proprio sito internet [www.aslto3.piemonte.it](http://www.aslto3.piemonte.it) di quanto previsto dall'art. 15 comma 7 bis lettera d) del D. Lgs. 502/1992.

L'amministrazione si riserva la facoltà di non procedere all'attribuzione dell'incarico in relazione all'intervento di particolari vincoli legislativi, regolamentari, finanziari od organizzativi. La nomina dell'incaricato sarà subordinata all'esistenza di norme che autorizzino l'Azienda ad effettuare assunzioni, per cui nessuno potrà vantare alcun diritto soggettivo od interesse legittimo alla nomina.

#### **9) COSTITUZIONE DEL RAPPORTO DI LAVORO**

L'Azienda, prima di procedere alla stipulazione del contratto individuale per la costituzione del rapporto di lavoro, provvederà ad acquisire e verificare le informazioni oggetto delle dichiarazioni sostitutive rese dal candidato.

Nel termine di trenta giorni il vincitore dell'avviso dovrà dichiarare di non avere altri rapporti di impiego pubblico o privato e di non trovarsi in nessuna delle condizioni di incompatibilità richiamate dall'art. 53 del D. Lgs. n. 165/01. In caso contrario, unitamente ai documenti, dovrà essere presentata una dichiarazione di opzione per la nuova Azienda.

Costituisce motivo di recesso per giusta causa l'aver ottenuto l'assunzione mediante false dichiarazioni nella domanda o mediante presentazione di documenti falsi e/o viziati da invalidità non sanabile. Il provvedimento di decadenza è adottato con deliberazione dell'A.S.L.TO3 in conseguenza di quanto sopra.

## **10) NORME FINALI**

L'Amministrazione si riserva la facoltà insindacabile, senza che gli aspiranti possano sollevare obiezioni o vantare diritti di sorta, di modificare, prorogare, sospendere o revocare il presente avviso, o parte di esso, qualora ne rilevasse la necessità o l'opportunità per ragioni di pubblico interesse ovvero in ragione in esigenze attualmente non valutabili né prevedibili, nonché in applicazione di disposizioni di contenimento della spesa pubblica che impedissero, in tutto o in parte, l'assunzione di personale o per mancanza di disponibilità finanziaria dell'A.S.L. e fatte salve, infine, eventuali diverse indicazioni regionali in materia.

I termini di conclusione del procedimento afferente la procedura di selezione sono stabiliti, di norma, in 12 mesi a decorrere dalla pubblicazione dell'avviso nella Gazzetta Ufficiale della Repubblica Italiana.

Per quanto non esplicitamente previsto nel presente avviso si rimanda alle norme di cui al D.Lgs. n. 502/92 e ss.mm.ii., al D.P.R. 484/97, al D.P.R. 487/94 e ai contenuti della D.G.R. n. 14-6180 del 29.07.2013 oltre a quanto stabilito dal C.C.N.L. della Dirigenza Medica Veterinaria vigente.

Per ulteriori informazioni rivolgersi all'Ufficio Concorsi della S.C. Personale e Gestione Risorse Umane- Azienda Sanitaria Locale TO3 presso le sedi di:

Via Martiri XXX Aprile, n. 30 10093 Collegno TO - Tel: 011/4017020 – 4017021 - 4017095.

Stradale Fenestrelle, 72 - 10064 Pinerolo TO - Tel. 0121/235181-235216.

Il bando di concorso pubblico sarà disponibile sul sito Aziendale [www.aslto3.piemonte.it](http://www.aslto3.piemonte.it) – Amministrazione Trasparente – Bandi di Concorso - dopo la pubblicazione sulla Gazzetta Ufficiale della Repubblica Italiana.

**IL DIRETTORE GENERALE**

**Dott.ssa Franca DALL'OCCO**